

# 목 차

영 업 보 고 서 .....	1
-----------------	---

# 영업보고서

## I. 인사말씀

존경하는 주주 여러분!

한국무브박스 제52기 정기주주총회에 참석하여 자리를 빛내 주신 주주 여러분께 감사 드립니다. 그리고 지난 한 해 동안 저희에게 보내주신 주주 여러분의 성원과 격려에 한국무브박스 임직원을 대표하여 감사의 말씀을 드립니다.

주주 여러분!

지난 2025년은 글로벌 경제 회복의 조짐을 보였으나 미국과 중국 간의 무역 갈등, 러시아-우크라이나 전쟁, 중동 지역의 긴장 등 지정학적 리스크가 공급망 불안정과 에너지 가격 변동성을 초래하며 완전한 경제 회복을 저해하였습니다. 특히 미국의 관세 정책은 기업들의 비용 부담을 가중시키며 산업 전반에 추가적인 압박 요인으로 작용하였습니다. 이로 인해 인플레이션과 환율 변동성이 심화되며 글로벌 경영 환경의 불확실성이 지속된 한 해였습니다. 국내 경제 역시 저성장 기조 속에서 세계 경기 둔화와 대외 불확실성의 영향을 받아 수출 성장세가 제한되고 내수 회복도 더딘 모습을 보였습니다.

하지만, 이러한 불확실한 경제여건 속에서도 당사의 판매실적은 전기와 유사한 9,329억원을 시현하였습니다. 사업부문별 판매실적을 살펴보면, 자동차부품 부문은 전년대비 1% 증가한 9,102억원, 프랜지 부문은 전년대비 68% 감소한 20억원, 산업기계 부문은 전년대비 8% 증가한 115억원 그리고 기타 매출 92억원 입니다. 원자재 가격 상승 등 대내외 불확실한 경제 상황 속에서도 기존 사업의 수익성을 강화하고, 미래 성장동력 확보를 위해 우리 임직원들이 최선을 다한 결과입니다.

자동차부품 부문은 SUV 차량 및 친환경차의 수요가 증가하면서 사업계획을 초과하는 실적을 달성하였습니다. 차 부품 수출의 원 달러 환율 상승 효과로 당사 주력 생산품인 H/Shaft, AXLE Ass'y 제품 매출 증가가 주 요인이었습니다. 프랜지 부문은 국내 석유화학 산업의 침체로 인한 수요 위축과 중국산 저가 수입품의 확산으로 인해 수익성이 악화되어 저조한 판매 실적을 시현하였습니다.

주주 여러분!

2026년은 예측하기 어려운 급격한 변화와 불확실성이 더욱 심화되는 시기입니다.

미국 행정부의 보호무역 강화와 관세정책으로 인해 북미 중심의 공급망 재편 압력이 지속되고 있으며, 이는 글로벌 공급망의 지역화를 가속화하고 있습니다. 이러한 흐름은 특히 북미 지역 매출 비중이 높은 우리에게 큰 도전으로 다가오고 있습니다.

자동차부품 산업은 완성차 업계의 전동화, 자율주행, 연결성 등 기술혁신과 융합을 중심으로 미래 모빌리티 시대로 빠르게 전환하고 있습니다. 동시에 관세 부담을 완화하기 위한 북미 내 생산 확대와 부품 현지화 요구가 강화되고 있어, 이에 적절히 대응하지 못할 경우 경쟁력 약화로 이어질 수 있습니다. 회사는 성장 잠재력이 낮거나 수익성이 떨어지는 저효율 사업부의 실효성을 철저히 재검토하고, 선택과 집중 전략을 통해 고객사의 요구에 부합하는 고

부가가치 제품 개발에 집중하고자 합니다. 아울러 생산성 향상과 비용구조 개선을 적극 추진하고, 미래 모빌리티 관련 핵심 역량에 대한 선제적 투자를 통해 수익 기반을 강화하는 것이 절실한 시점입니다.

이 격변의 환경을 헤쳐 나가기 위해 회사는 2026년을 “능동적 위기 대응, 수익성 향상으로 생존 경쟁력 확보”를 경영 중점 과제로 세웠으며, 구체적으로 <첫째, 사업부별 운영 최적화 및 생산성 향상>. <둘째, 현장 품질 역량 강화로 품질 안정성, 고객 만족 실현>. <셋째, 기본과 원칙의 실천, 신뢰와 상생의 노사관계 지속>. <넷째, ESG 경영 실천으로 지속 성장 기반 구축>. 이 네 가지를 올 해의 세부 목표로 추진하여 혁신과 도전으로 위기를 극복하며, 미래를 위한 지속 성장 능력 확보를 통해 글로벌 경쟁력을 갖출 수 있도록 전 임직원이 혼연일체가 되어 더욱 총력을 기울일 것입니다.

존경하는 주주 여러분!

2026년에도 대내외적으로 불확실성이 높은 경영 환경이 이어질 것으로 예상됩니다. 그러나 저희 임직원 모두는 수많은 위기를 극복하며 성장해 온 저력을 바탕으로, 현재의 어려움을 새로운 도약의 발판으로 삼겠습니다. 기업 가치를 높이고 경쟁력을 강화하기 위해 최선을 다할 것을 약속 드립니다.

끝으로, 한국무브넥스가 지속 가능성과 혁신을 바탕으로 한 단계 더 성장하고 발전할 수 있도록 변함없는 관심과 성원을 부탁드립니다. 오늘 주주총회가 여러 주주님들의 협력 속에 원만히 진행되어 화합과 결의를 다지는 뜻깊은 자리가 되기를 진심으로 바랍니다. 감사합니다.

한국무브넥스주식회사  
대표이사 이 현 덕

## II. 영업보고서

제 52기

(2025. 1. 1 부터 2025. 12. 31 까지)

### 1. 회사의 개요

#### 1) 회사의 명칭

-당사의 명칭은 『한국무브넥스 주식회사』라고 표기합니다. 또한 영문으로는 『KOREA MOVENEX CO., LTD』라 표기합니다. 단, 약식으로 표기할 경우에는 『한국무브넥스(주)』 또는 『KOMO』라고 표기합니다.

#### 2) 설립일자 및 기타

-당사는 자동차부품, 프랜지, 산업기계, 철구조물, 탱크류 및 열교환기의 제조 및 판매업 그리고 수출입업, 전 각호에서 파생되는 설물의 판매 및 전 각호에 부대되는 사업일체 등을 영위할 목적으로 1974년 7월15일에 설립되었으며, 1987년 10월2일에 한국거래소 유가증권시장에 주식을 상장하였습니다.

3) 회사의 목적

구 분	사업목적	사업영위 여부
1	프랜지의 제조 및 판매업	영위
2	산업기계의 제조 및 판매업	영위
3	철구조물의 제조 및 판매업	영위
4	탱크류 및 열교환기의 제조 및 판매업	미영위
5	자동차 부품의 제조 및 판매업	영위
6	전 각호에서 파생하는 설비의 판매	영위
7	건설업	미영위
8	부동산 매매업	미영위
9	수출입업	영위
10	자유형 단조제품 제조업	미영위
11	선박용 기자재 부품 제조업	영위
12	풍력발전 설비 부품 제조업	미영위
13	발전 및 플랜트 부품 제작업	영위
14	철도차량 부품 제조업	미영위
15	정밀기계 제작업	미영위
16	철판 및 슬라브 도소매업	영위
17	풍력발전 시스템 제조 및 판매업	미영위
18	전 각호에 부대되는 사업일체	영위
19	태양광발전 및 전기판매업	영위

4) 중요한 사업의 내용  
(사업보고상의 회사의 개요 참조)

5) 본사의 주소, 전화번호, 홈페이지 주소 등

구 분	중요 사업내용 또는 제품	주 소	전화번호
본점소재지(1공장)	자동차부품	울산광역시 동구 미포1길 2	052)233-5511
2공장	프랜지, 단조 및 산업기계	울산광역시 남구 신여천로 35번길 45	
3공장	자동차부품	울산광역시 동구 방어진순환도로 1100	
4공장	자동차부품	울산광역시 남구 여천로 192	
완주공장	자동차부품	전라북도 완주군 봉동읍 완주산단6로 249	-
서울사무소	-	서울시 종로구 세종로 163 현대해상빌딩 4층	02)3701-3091
홈페이지주소	-	http://www.koreamovenex.com	

6) 종업원 현황

직원										소속 외 근로자			비고
사업부문	성별	직 원 수					평 균 근속연수	연간급여 총액	1인평균 급여액	남	여	계	
		기간의 정함이 없는 근로자		기간제 근로자		합 계							
		전체	(단시간 근로자)	전체	(단시간 근로자)								
자동차부문	남	425	-	61	-	486	17.62	48,726	100	238	-	238	-
자동차부문	여	6	-	3	-	9	28.31	719	80				-
프랜차이즈부문	남	5	-	-	-	5	30.97	545	109				-
프랜차이즈부문	여	-	-	-	-	-	-	-	-				-
합 계		436	-	64	-	500	17.92	49,990	100				-

7) 회사의 기구조직

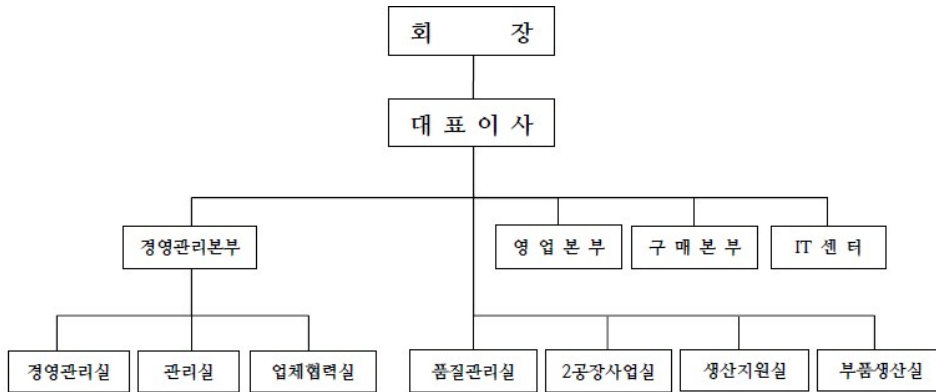

8) 주식에 관한 사항

① 발행한 주식의 종류와 수

(2025.12.31 현재)

(단위 : 원, 주, %)

주식의 종류	발행한 주식의 총수	주당 액면가액	액면가액 총액	구성비	비 고
보통주식	30,450,420	1,000	30,450,420,000	100	-
합 계		1,000	30,450,420,000	100	-

② 자본금변동 현황

(2025.12.31 현재)

(단위 : 원, 주)

주식발행일자	발행형태	발행한 주식의 내용					비고
		종류	수량	주당 액면가액	주당 발행가액	증(감)자후 자본금	

1974년 07월 15일	유상증자(주주배정)	보통주	300,000	1,000	1,000	300,000,000	설립
1981년 10월 07일	무상증자	보통주	300,000	1,000	1,000	600,000,000	-
1981년 10월 09일	무상증자	보통주	600,000	1,000	1,000	1,200,000,000	-
1981년 10월 13일	무상증자	보통주	600,000	1,000	1,000	1,800,000,000	-
1987년 02월 19일	-	보통주	360,000	5,000	-	1,800,000,000	주식병합
1987년 05월 20일	무상증자	보통주	28,000	5,000	5,000	1,940,000,000	-
1987년 05월 30일	유상증자(주주배정)	보통주	172,000	5,000	5,000	2,800,000,000	-
1987년 10월 02일	유상증자(일반공모)	보통주	240,000	5,000	8,000	4,000,000,000	기업공개
1988년 04월 30일	주식배당	보통주	66,000	5,000	5,000	4,330,000,000	-
1988년 08월 01일	무상증자	보통주	134,200	5,000	5,000	5,001,000,000	-
1988년 09월 05일	유상증자(주주배정)	보통주	259,800	5,000	11,000	6,300,000,000	-
1989년 04월 15일	주식배당	보통주	92,000	5,000	5,000	6,760,000,000	-
1992년 06월 22일	무상증자	보통주	405,600	5,000	5,000	8,788,000,000	-
1996년 12월 06일	무상증자	보통주	246,064	5,000	5,000	12,303,200,000	-
1996년 12월 06일	유상증자(주주우선공모)	보통주	703,040	5,000	27,900	13,533,520,000	-
2002년 11월 12일	무상증자	보통주	1,353,352	5,000	5,000	20,300,280,000	-
2004년 12월 02일	무상증자	보통주	2,030,028	5,000	5,000	30,450,420,000	-
2018년 05월 04일	액면분할	보통주	-	1,000	1,000	30,450,420,000	-

### ③ 주식사무

결산일	12월 31일		
기준일	12월 31일	주주명부 폐쇄기간	-
공고방법	www.koreamovenex.com / 한국경제신문		
주식업무대행기관	대리인의 명칭	주식회사 국민은행	
	사무취급장소	국민은행 증권대행부	

## 2. 영업의 경과 및 성과

### 1) 영업의 개황

지난 2025년은 글로벌 경제 회복의 조짐을 보였으나 미국과 중국 간의 무역 갈등, 러시아-우크라이나 전쟁, 중동 지역의 긴장 등 지정학적 리스크가 공급망 불안정과 에너지 가격 변동성을 초래하며 완전한 경제 회복을 저해하였습니다. 특히 미국의 관세 정책은 기업들의 비용 부담을 가중시키며 산업 전반에 추가적인 압박 요인으로 작용하였습니다. 이로 인해 인플레이션과 환율 변동성이 심화되며 글로벌 경영 환경의 불확실성이 지속된 한 해였습니다. 국내 경제 역시 저성장 기조 속에서 세계 경기 둔화와 대외 불확실성의 영향을 받아 수출 성장세가 제한되고 내수 회복도 더딘 모습을 보였습니다.

하지만, 이러한 불확실한 경제여건 속에서도 당사의 판매실적은 전기와 유사한 9,329억원을 시현하였습니다. 사업부문별 판매실적을 살펴보면, 자동차부품 부문은 전년대비 1% 증가한 9,102억원, 프랜차이즈 부문은 전년대비 68% 감소한 20억원, 산업기계 부문은 전년대비 8% 증가한 115억원 그리고 기타 매출 92억원 입니다. 원자재 가격 상승 등 대내외 불확실한 경제 상황 속에서도 기존 사업의 수익성을 강화하고, 미래 성장동력 확보를 위해 우리 임직원들이 최선을 다한 결과입니다.

자동차부품 부문은 SUV 차량 및 친환경차의 수요가 증가하면서 사업계획을 초과하는 실적을 달성하였습니다. 차 부품 수출의 원 달러 환율 상승 효과로 당사 주력 생산품인 H/Shaft, AXLE Ass'y 제품 매출 증가가 주 요인이었습니다. 프랜지 부문은 국내 석유화학 산업의 침체로 인한 수요 위축과 중국산 저가 수입품의 확산으로 인해 수익성이 악화되어 저조한 판매 실적을 시현하였습니다.

2026년은 예측하기 어려운 급격한 변화와 불확실성이 더욱 심화되는 시기입니다. 미국 행정부의 보호무역 강화와 관세정책으로 인해 북미 중심의 공급망 재편 압력이 지속되고 있으며, 이는 글로벌 공급망의 지역화를 가속화하고 있습니다. 이러한 흐름은 특히 북미 지역 매출 비중이 높은 우리에게 큰 도전으로 다가오고 있습니다. 자동차부품 산업은 완성차 업계의 전동화, 자율주행, 연결성 등 기술혁신과 융합을 중심으로 미래 모빌리티 시대로 빠르게 전환하고 있습니다. 동시에 관세 부담을 완화하기 위한 북미 내 생산 확대와 부품 현지화 요구가 강화되고 있어, 이에 적절히 대응하지 못할 경우 경쟁력 약화로 이어질 수 있습니다. 회사는 성장 잠재력이 낮거나 수익성이 떨어지는 저효율 사업부의 실효성을 철저히 재검토하고, 선택과 집중 전략을 통해 고객사의 요구에 부합하는 고부가가치 제품 개발에 집중하고자 합니다. 아울러 생산성 향상과 비용구조 개선을 적극 추진하고, 미래 모빌리티 관련 핵심 역량에 대한 선제적 투자를 통해 수익 기반을 강화하는 것이 절실한 시점입니다. 이 격변의 환경을 헤쳐 나가기 위해 회사는 2026년을 “능동적 위기 대응, 수익성 향상으로 생존 경쟁력 확보”를 경영 중점 과제로 세웠으며, 구체적으로 <첫째, 사업부별 운영 최적화 및 생산성 향상>. <둘째, 현장 품질 역량 강화로 품질 안정성, 고객 만족 실현>. <셋째, 기본과 원칙의 실천, 신뢰와 상생의 노사관계 지속 >. <넷째, ESG 경영 실천으로 지속 성장 기반 구축 >. 이 네 가지를 올 해의 세부 목표로 추진하여 혁신과 도전으로 위기를 극복하며, 미래를 위한 지속 성장 능력 확보를 통해 글로벌 경쟁력을 갖출 수 있도록 전 임직원이 혼연일체가 되어 더욱 총력을 기울일 것입니다.

## 2) 주요사업부문 또는 제품의 생산현황

(단위 : EA, 백만원)

구 분	생 산 실 적					
	수 량			금 액		
	제52기	제51기	제50기	제52기	제51기	제50기
차부품	19,638,560	21,081,583	21,410,138	768,606	977,765	1,049,376
차단조	4,302,408	4,918,648	4,284,238	82,853	86,980	77,897
프랜지	45,709	93,905	248,488	5,565	11,200	14,918
산업기계 및 기타	88	74	80	11,116	10,627	10,175
합 계	23,986,765	26,094,210	25,942,944	868,140	1,086,572	1,152,366

## 3) 제품판매 실적

(단위 : EA, 백만원)

제품명	판매구분	판 매 실 적					
		수 량			금 액		
		제52기	제51기	제50기	제52기	제51기	제50기
차부품	내 수	1,512,976	1,338,107	2,694,377	193,525	207,699	141,005

	수출	16,925,101	17,881,451	18,381,452	629,757	608,317	614,125
	합계	18,438,077	19,219,558	21,075,829	823,282	816,016	755,130
차단조	내수	3,599,408	4,477,258	3,734,706	50,615	58,352	49,774
	수출	589,027	413,171	511,627	36,254	25,813	31,085
	합계	4,188,435	4,890,429	4,246,333	86,869	84,165	80,859
프랜지	수출	42,367	65,264	115,952	1,863	6,222	6,058
	내수	125	743	34,849	172	98	6,146
	합계	42,492	66,007	150,801	2,035	6,319	12,204
산업기계 및 기타	내수	88	74	80	11,521	10,627	10,544
	수출	-	-	-	-	-	-
	합계	88	74	80	11,521	10,627	10,544
합계	내수	5,154,839	5,880,703	6,545,115	257,524	282,899	207,380
	수출	17,514,253	18,295,365	18,927,928	666,183	634,228	651,356
	합계	22,669,092	24,176,068	25,473,043	923,706	917,126	858,736

### 3. 관계회사 및 자회사 투자지분현황 등

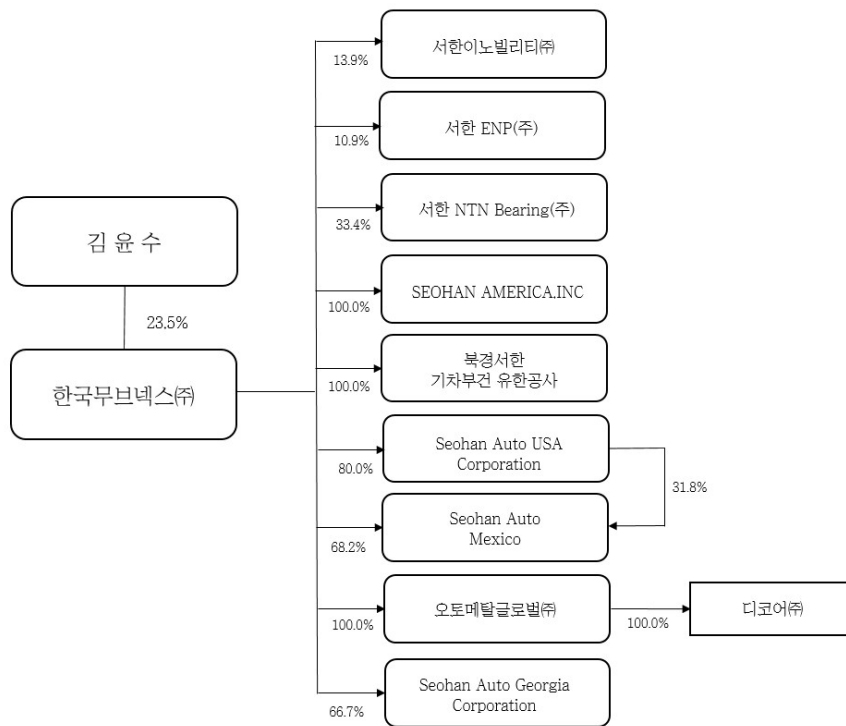

(2025.12.31 현재)

(단위 : 억원, 천\$, 백만원, %)

구분	법인명	설립일자	소재지	자본금	주요업종	지분율(%)	거래관계
국내	서한이노빌리티(주)	1996.04.03	진천	106억원	자동차부품	13.9	자동차부품임가공 등
	서한이엔피(주)	2009.12.30	경주	212억원	금속단조제품	10.9	-
	서한엔티엔베어링(주)	2010.01.27	경주	448억원	금속단조제품	33.4	자동차부품
	오토메탈글로벌(주)	2013.10.29	경주	42억원	금속단조제품	100.0	자동차부품
해외	SEOHAN AMERICA	1997.01.16	미국(디트로이트)	500천\$	도,소매업	100.0	-
	북경서한	2003.10.08	중국(베이징)	49백만원	자동차부품	100.0	자동차부품

	Seohan Auto USA	2007.04.06	미국(애틀란타)	10,000천\$	자동차부품	80.0	자동차부품
	SEOHAN AUTO MEXICO	2015.01.14	멕시코	31,827천\$	자동차부품	68.2	자동차부품
	SEOHAN AUTO GEORGIA	2022.10.13	미국(조지아)	30,000천\$	자동차부품	66.7	자동차부품

#### 4. 최근 3년간 영업실적 및 재무상태

##### 1) 영업실적

##### ① 요약포괄손익계산서

한국무브텍스주식회사

(단위 : 백만원)

구 분	제52기	제51기	제50기
매출액	932,889	928,564	872,850
영업이익	13,297	25,723	30,907
계속사업이익 [중단사업손익이 없을 경우 기재 생략]	-	-	-
당기순이익	13,493	29,024	34,787
총포괄손익	13,675	32,258	26,844
기본주당순이익(원)	443	953	1,142

##### 2) 재산상태

##### ① 요약재무상태표

한국무브텍스주식회사

(단위 : 백만원)

구 분	제52기	제51기	제50기
[유동자산]	193,920	237,362	274,510
· 현금 및 현금성자산	16,992	1,617	6,862
· 매출채권 및 기타채권	98,961	154,579	200,984
· 재고자산	72,748	77,610	64,412
· 기타유동자산	5,219	3,556	2,252
[비유동자산]	247,743	243,392	216,637
· 기타비유동금융자산	3	3	3
· 장기매출채권및기타채권	4,718	6,026	7,813
· 기타포괄손익-공정가치측정금융자산	534	143	116
· 관계기업투자주식	22,203	22,203	17,203
· 종속기업투자주식	72,406	65,144	49,026
· 유형자산	133,916	137,710	137,883
· 무형자산	3,717	3,717	3,341
· 사용권자산	246	160	293
· 순확정금융자산	9,200	7,686	459
· 당기손익-공정가치금융자산	800	600	500

자산총계	441,663	480,754	491,147
[유동부채]	141,293	191,641	231,866
[비유동부채]	6,283	5,656	5,037
부채총계	147,576	197,297	236,903
[자본금]	30,450	30,450	30,450
[기타불입자본]	17,915	17,915	17,915
[기타자본구성요소]	173	(123)	(144)
[이익잉여금]	245,549	235,215	206,023
자본총계	294,087	283,457	254,244
부채와자본총계	441,663	480,754	491,147
종속,관계,공동기업 투자주식의 평가방법	원가법	원가법	원가법

5. 회사가 대처할 과제  
(영업의 개황 및 사업보고서상의 회사의 개요 참조)

6. 이사 및 감사의 현황

1) 등기임원

(기준일 : 2025.12.31 )

(단위 : 주)

성명	성별	출생년월	직위	등기임원 여부	상근 여부	담당 업무	주요경력	재직기간	임기 만료일	회사와의 거래관계	타법인 경직현황
이현덕	남	1958년 10월	대표이사	사내이사	상근	총괄업무	-부산대학교 기계공학과 학사 -현대오비스(주) 진천공장장 상무 -現 한국우브넥스(주) 대표이사	5년	2027년 03월 29일	-	-
박용덕	남	1962년 12월	전무이사	사내이사	상근	경영관리업무	-강원대학교 경영학과 학사 -한국우브넥스(주) 근무 -現 한국우브넥스(주) 경영관리본부장	37년	2027년 03월 29일	-	-
김오영	남	1966년 01월	전무이사	사내이사	상근	재무	-울산대학교 경영학과 학사 -서한이노빌리티(주) 기획팀 이사 -現 서한그림 재무실 상무이사	35년	2026년 03월 31일	-	-
한상호	남	1966년 03월	감사	감사	상근	감사	-고려대학교 무역학과 학사 -하나은행 지정장 및 종로지역대표 -미래신용정보(주) 전무이사 -現 한국우브넥스(주) 감사	3년	2026년 03월 31일	-	-
박일중	남	1966년 08월	사외이사	사외이사	비상근	사외이사	-고려대학교 경제학과 석사 -안진 세무법인 전무 -現 비엔에이치 세무법인 전무	5년	2027년 03월 29일	-	-

2) 미등기임원

(기준일 : 2025.12.31)

(단위 : 주)

성명	성별	생년월일	직위	상근여부	담당업무	주요경력	소유주식수	재직기간	비고
----	----	------	----	------	------	------	-------	------	----

								의결권 있는주식	의결권 없는주식		
1	김용석	남	1972.06.13	부회장	상근	부회장	-고려대학교 경영학과 학사 -New York Univ. MBA -現 서한그림 부회장	3,399,635	-	10년	-
2	김용준	남	1977.03.13	사장	상근	영업본부장	-서강대학교 신문방송학과 학사 -Cornell Univ. MBA -現 한국무브텍스(주) 영업본부장	1,133,210	-	2년	-
3	이철범	남	1965.09.27	상무이사	상근	IT센터장	-울산대학교 전자계산학과 학사 -한국무브텍스(주) 근무 -現 한국무브텍스(주) IT센터장	-	-	2년	-
4	이종호	남	1970.06.20	상무이사	상근	생산지원실장	-수신대학교 재료공학과 학사 -한국무브텍스(주) 근무 -現 한국무브텍스(주) 생산지원실장	-	-	30년	-
5	박광희	남	1968.03.19	상무보	상근	부품생산실장	-경남대학교 산업공학과 학사 -한국무브텍스(주) 근무 -現 한국무브텍스(주) 부품생산실장	-	-	17년	-
6	박정환	남	1969.08.24	상무보	상근	관리실장	-울산대학교 경제학과 학사 -한국무브텍스(주) 근무 -現 한국무브텍스(주) 관리실장	-	-	29년	-
7	박태수	남	1976.08.15	상무보	상근	영업실장	-부산대학교 무역학과 학사 -한국무브텍스(주) 근무 -現 한국무브텍스(주) 영업실장	-	-	22년	-
8	김성락	남	1973.09.29	상무보	상근	구매본부장	-동아대학교 기계공학과 학사 -한국무브텍스(주) 근무 -現 한국무브텍스(주) 구매본부장	-	-	0년	-

## 7. 대주주현황

(기준일 : 2025.12.31 )

(단위 : 주, %)

성명	관계	주식의 종류	소유주식수(지분율)				회사와의 거래관계	해당 대주주에 대한 회사의 출자현황	비고
			기 초		기 말				
			주식수	지분율	주식수	지분율			
김윤수	본인	보통주	7,151,285	23.49	7,151,285	23.49	-	-	-
김용석	자	보통주	3,399,635	11.16	3,399,635	11.16	-	-	-
김용범	자	보통주	1,133,210	3.72	1,133,210	3.72	-	-	-
김용준	자	보통주	1,133,210	3.72	1,133,210	3.72	-	-	-
김근수	친인척	보통주	0	0	54,300	0.18	-	-	-
계		보통주	12,817,340	42.09	12,871,640	42.27	-	-	-
		우선주	-	-	-	-	-	-	-
		기 타	-	-	-	-	-	-	-

## 8. 회사, 회사 및 자회사 또는 회사의 자회사의 타회사에 대한 출자현황

(기준일 : 2025.12.31 )

(단위 : 주, %)

타회사 명칭	투자 및 출자회사 (당사 또는 자회사)	다른 회사에 출자한		당사에 출자한 타회사의	
		소유주식수(주)	소유비율(%)	소유주식수(주)	소유비율(%)

국내	서한이노빌리티㈜	당사	266,666	13.9	-	-
	서한이앤피㈜	당사	464,645	10.9	-	-
	서한엔티엔베어링	당사	2,993,508	33.4	-	-
	오토메탈글로벌(주)	당사	850,689	100.0	-	-
해외	SEOHAN AMERICA	당사	500	100.0	-	-
	북경서한	당사	-	100.0	-	-
	SEOHAN AUTO USA	당사	8,000	80.0	-	-
	SEOHAN AUTO MEXICO	당사	-	68.2	-	-
	SEOHAN AUTO GEORGIA	당사	20,000	66.7	-	-

## 9. 주요채권자 현황

(기준일 : 2025.12.31 )

(단위 : 백만원, 주, %)

채권자명	채권액	소유주식수	소유비율	비고
KDB산업은행	10,000	-	-	-
합계	10,000	-	-	-

## 10. 결산기 이후에 생긴 중요한 사실

해당사항 없음

## 11. 기타 영업에 관한 중요한 사실

### 1) 당사 및 그 종속기업의 영업실적 및 재무상태

#### ① 요약연결포괄손익계산서

한국무브텍스주식회사와 그 종속회사

(단위 : 백만원)

구분	제52기	제51기	제50기
매출액	1,699,316	1,567,411	1,510,806
영업이익	25,317	43,674	59,338
계속사업이익 [중단사업손익이 없을 경우 기재 생략]	-	-	-
당기순이익	20,265	47,441	50,489
총포괄이익	17,077	67,136	42,067
당기순이익의 귀속			
지배기업의 소유주지분	20,853	44,720	47,173
비지배지분	(588)	2,721	3,316
당기총포괄손익의 귀속			
지배기업의 소유주지분	18,343	64,685	39,021
비지배지분	(1,266)	2,451	3,046

기본주당순이익(원)	685	1,469	1,549
연결에 포함된 회사수	8	8	9

② 요약연결재무상태표

한국무브박스주식회사와 그 종속회사

(단위 : 백만원)

구 분	제52기	제51기	제50기
[유동자산]	482,444	498,104	487,704
· 현금 및 현금성자산	83,124	44,196	68,105
· 단기금융상품	4,726	25,550	
· 매출채권 및 기타채권	233,328	266,625	307,973
· 재고자산	147,698	149,757	104,061
· 기타유동자산	13,568	11,976	7,565
[비유동자산]	527,018	515,434	387,021
· 투자자산	89,295	80,163	45,165
· 유형자산	423,863	424,006	310,201
· 무형자산	5,852	5,752	6,392
· 장기매출채권및기타채권	8,008	5,513	25,263
자산총계	1,009,462	1,013,538	874,725
[유동부채]	440,503	459,467	437,478
[비유동부채]	135,588	141,994	96,067
부채총계	576,091	601,461	533,545
[지배기업소유지분]	401,471	385,527	326,115
· 자본금	30,450	30,450	30,450
· 기타불입자본	23,546	22,901	22,173
· 기타자본구성요소	22,006	24,282	10,193
· 이익잉여금	325,468	307,894	263,299
[비지배지분]	31,900	26,550	15,065
자본총계	433,371	412,077	341,180
부채와자본총계	1,009,462	1,013,538	874,725

③ 연결재무제표의 연결에 포함된 회사

사업 연도	연결에 포함된 회사명	전기대비 연결에 추가된 회사명	전기대비 연결에서 제외된 회사명

제52기	-한국무브넥스(주) -북경서한 -SEOHAN AUTO USA -SEOHAN AMERICA (舊 KOFCO USA) -오토메탈글로벌(주) -SEOHAN AUTO MEXICO -SEOHAN AUTO GEORGIA -디코어(주)	-	-
제51기	-한국무브넥스(주) -북경서한 -SEOHAN AUTO USA -SEOHAN AMERICA (舊 KOFCO USA) -오토메탈글로벌(주) -SEOHAN AUTO MEXICO -SEOHAN AUTO GEORGIA -디코어(주)	-	SEOHAN AMERICA
제50기	-한국무브넥스(주) -북경서한 -SEOHAN AUTO USA -KOFCO USA -오토메탈글로벌(주) -SEOHAN AMERICA -SEOHAN AUTO MEXICO -SEOHAN AUTO GEORGIA -디코어(주)	-	-

- 자동차부품용 단조제품 수급안정화 및 사업다각화 목적으로 2013년10월29일에 오토메탈글로벌(주)를 설립하였습니다.
- 기아자동차 멕시코 생산 법인 설립에 따른 동반 진출 확정으로 Seohan Auto USA Corp가 단독출자하여, 2015년1월14일 SEOHAN AMERICA, SEOHAN AUTO MEXICO를 설립하였습니다.
- 현대자동차 중국내 합작법인인 베이징 현대자동차가 중경(충칭)에 공장설립이 결정되어, 북경서한NTN이 단독출자하여, 2015년9월30일에 중경서한NTN을 설립하였습니다.
- 2021년12월2일 한국프랜지공업(주)의 손자회사인 중경서한은 중국 현지 법인의 경영 효율화를 위해 청산 완료하였습니다.
- 2022년10월12일 현대자동차 미국 조지아 전기차 생산 법인 설립에 따른 동반 진출 및 생산효율화를 위해 Sehan Auto Georgia를 설립하였으며 2022년11월8일 자본금 USD 10,000,000를 단독 출자하였습니다.
- 2022년10월18일 자동차부품의 원활한 수급 및 생산효율화를 위해 종속회사인 오토메탈글로벌(주)가 동강(주)를 100% 인수하였습니다.
- 2023년 6월26일 오토메탈글로벌(주) 설비 투자를 위해 유상증자에 참여하였으며 자본금

60억을 단독 출자하였습니다.

-2023년12월14일 SEOHAN AUTO MEXICO는 한국무브넥스(주)의 매출채권 USD8,099,913를 출자전환하였습니다.

-2024년2월21일 종속기업인 SEOHAN AUTO USA는 SEOHAN AMERICA를 피합법법인으로 하여 흡수합병하였습니다.

-2024년3월25일 Sehan Auto Georgia의 시설투자 및 운영자금 조달을 위해 자본금 USD 10,000,000를 서한이노빌리티(주)와 공동 출자하였습니다.

-2024년9월10일 SEOHAN AUTO MEXICO는 한국무브넥스(주)의 매출채권 USD7,045,290를 출자전환하였습니다. 주식 가치 평가 후 한국무브넥스(주)의 SEOHAN AUTO MEXICO 직접 지분율은 68.24%입니다.

-2025년1월29일 KOFKO USA는 사명을 SEOHAN AMERICA로 변경하였습니다.

-2025년3월20일 Sehan Auto Georgia의 시설투자 및 운영자금 조달을 위해 자본금 USD 10,000,000를 서한이노빌리티(주)와 공동 출자하였습니다.