

목 차

영 업 보 고 서	1
-----------------	---

영 업 보 고 서

I. 인사말씀

존경하는 주주 여러분!

한국무브박스 제50기 정기주주총회에 참석하여 자리를 빛내 주신 주주 여러분께 감사 드립니다. 그리고 지난 한 해 동안 저희에게 보내주신 주주 여러분의 성원과 격려에 한국무브박스 임직원을 대표하여 감사의 말씀을 드립니다.

주주 여러분!

지난 2023년은 코로나19의 앤데믹 선언으로 침체된 경기의 회복을 기대하였으나, 장기화 되는 러시아·우크라이나 사태로 원유, 원자재, 천연가스 가격이 상승하는 등 전 세계 경제활동에 악영향을 주어 경기 회복이 더디었습니다. 더불어 미국의 고금리 기조와 인플레이션으로 인해 글로벌 소비 심리의 위축과 경영 불확실성이 증가되는 한 해였습니다.

하지만, 이러한 어려운 경제여건 속에서도 당사의 판매실적은 전기대비 14% 증가한 8,728억원을 시현하였습니다. 사업부문별 판매실적을 살펴보면, 자동차부품 부문은 전년대비 16% 증가한 8,360억원, 프랜지 부문은 전년대비 43% 감소한 122억원, 산업기계 부문은 전년대비 91% 증가한 105억원 그리고 기타 매출 141억원 입니다. 원자재 가격 상승 등 대내외 불확실한 경제 상황 속에서도 기존 사업의 수익성을 강화하고, 미래 성장동력 확보를 위해 우리 임직원들이 최선을 다한 결과입니다.

자동차부품 부문은 반도체 공급 부족 완화와 친환경차 수요 증가로 인해 사업계획을 초과하는 실적을 달성하였습니다. 차부품 수출의 원 달러 환율 상승효과로 당사 주력 생산품인 H/Shaft, AXLE Ass'y 제품의 매출이 증가하였습니다. 프랜지 부문은 계속되는 글로벌 수요 위축에 따른 조선, 플랜트의 업황이 부진하여, 전년 대비 저조한 판매 실적을 시현하였습니다.

주주 여러분!

2024년 우리는 예측할 수 없이 빠른 변화와 불확실한 현실에 직면하고 있습니다. 전 세계는 코로나19에서 벗어나 경제회복을 기대하고 있으나, 장기화 되는 러시아·우크라이나 전쟁, 미·중 갈등 심화, 각국의 보호무역주의 확산 등으로 전세계 공급망 불안과 탈세계화로 세계 경영환경 위기가 지속되고 있습니다. 이로 인해 파생된 고금리, 고물가, 고회율은 경기 회복에 있어서의 부정적인 요인으로 작용하며 불확실성은 계속될 것으로 전망됩니다.

자동차부품 부문은 완성차 업계가 기술 혁신과 융합, 연결을 키워드로 한 미래 모빌리티 시대로 빠르게 진입하고 있습니다. 이러한 환경에 발맞춰 가기 위해 새로운 형태의 변화가 닥쳐 오더라도 두려움 없이 대응할 수 있는 역량이 어느 때보다도 절실한 시기입니다.

또한 새로운 경영환경인 ESG를 준수하기 위해 환경, 사회, 지배구조 3가지의 비재무적 성

과인 사회적 책임을 수행하는 경영환경에 대해서도 준비해야 합니다. 이러한 자동차 산업의 패러다임과 경영환경의 변화에 대해 장기적인 안목으로 노력과 투자가 필요한 상황입니다.

이 격변의 환경을 헤쳐 나가기 위해 회사는 2024년을 “핵심 역량 강화와 수익성 확보로 미래 100년 기업으로의 재도약 기반 구축”으로 경영 중점 과제를 세웠으며, 구체적으로 <첫째, 사업부별 운영 최적화 및 생산성 향상으로 원가 경쟁력, 수익성 확보>. <둘째, 정성과 신뢰의 품질 정착을 통한 고객 만족 실현>. <셋째, 소통과 이해를 통한 선진 노사문화 구축, 기준과 원칙을 준수하는 기업문화 정착 >. <넷째, 윤리 준법 경영을 기반으로 한 투명하고 공정한 기업 운영>. 이 네 가지를 올 해의 세부 목표로 추진하여 혁신과 도전으로 위기를 극복하며, 미래를 위한 지속 성장 능력 확보를 통해 글로벌 경쟁력을 갖출 수 있도록 전 임직원이 혼연 일체가 되어 더욱 총력을 기울일 것입니다.

존경하는 주주 여러분!

올 한해도 대내외적으로 많은 어려움이 예상되지만, 여러 차례 위기를 극복하고 성장해 온 경험을 바탕으로 임직원 일동은 도전적이고 진취적 자세로 현재의 어려운 상황을 기회로 활용하여 기업가치 향상과 경쟁력 확보에 더욱 최선의 노력을 다할 것임을 이 자리를 빌려 다짐합니다.

끝으로, 올 해 창립 50주년을 맞이하는 한국무브넥스가 앞으로 100년 기업으로 성장 발전할 수 있도록 앞으로도 변함없는 관심과 성원을 부탁드립니다. 오늘 주주총회가 여러 주주님들의 협조 속에 원만히 진행되고 화합과 결의를 다지는 계기가 되기를 희망합니다. 감사합니다.

한국무브넥스주식회사
대표이사 이 현 덕

II. 영업보고서

제 50기

(2023. 1. 1 부터 2023. 12. 31 까지)

1. 회사의 개요

1) 회사의 명칭

-당사의 명칭은 『한국무브넥스 주식회사』라고 표기합니다. 또한 영문으로는 『KOREA MOVENEX CO., LTD』라 표기합니다. 단, 약식으로 표기할 경우에는 『한국무브넥스(주)』 또는 『KOMO』라고 표기합니다.

2) 설립일자 및 기타

-당사는 자동차부품, 프랜지, 산업기계, 철구조물, 탱크류 및 열교환기의 제조 및 판매업 그리고 수출입업, 전 각호에서 파생되는 설물의 판매 및 전 각호에 부대

되는 사업일체 등을 영위할 목적으로 1974년 7월15일에 설립되었으며, 1987년 10월2일에 한국거래소 유가증권시장에 주식을 상장하였습니다.

3) 회사의 목적

구 분	사업목적	사업영위 여부
1	프랜지의 제조 및 판매업	영위
2	산업기계의 제조 및 판매업	영위
3	철구조물의 제조 및 판매업	영위
4	탱크류 및 열교환기의 제조 및 판매업	미영위
5	자동차 부품의 제조 및 판매업	영위
6	전 각호에서 파생하는 설물의 판매	영위
7	건설업	미영위
8	부동산 매매업	미영위
9	수출입업	영위
10	자유형 단조제품 제조업	미영위
11	선박용 기자재 부품 제조업	영위
12	풍력발전 설비 부품 제조업	미영위
13	발전 및 플랜트 부품 제작업	영위
14	철도차량 부품 제조업	미영위
15	정밀기계 제작업	미영위
16	철판 및 슬라브 도소매업	영위
17	풍력발전 시스템 제조 및 판매업	미영위
18	전 각호에 부대되는 사업일체	영위

4) 중요한 사업의 내용

(사업보고상의 회사의 개요 참조)

5) 본사의 주소, 전화번호, 홈페이지 주소 등

구 분	중요 사업내용 또는 제품	주 소	전화번호
본점소재지(1공장)	자동차부품	울산광역시 동구 미포1길 2	052)233-5511
2공장	프랜지, 단조 및 산업기계	울산광역시 남구 신여천로 35번길 45	
3공장	자동차부품	울산광역시 동구 방어진순환도로 1100	
4공장	자동차부품	울산광역시 남구 여천로 192	
5공장	자동차부품	경상북도 경주시 외동읍 문산공단길 293	
서울사무소	-	서울시 종로구 세종로 163 현대해상빌딩 4층	02)3701-3091
홈페이지주소	-	http://www.koreamovenex.com	

6) 종업원 현황

(기준일 : 2023.12.31)

(단위 : 백만원)

직원										소속 외 근로자			비고
사업부문	성별	직 원 수					평 균 근속연수	연간급여 총 액	1인평균 급여액	남	여	계	
		기간의 정함이 없는 근로자		기간제 근로자		합 계							
		전체	(단시간 근로자)	전체	(단시간 근로자)								
자동차부문	남	412	-	52	-	464	20.83	38,708	94	241	-	241	-
자동차부문	여	5	-	3	-	8	27.56	397	79				-
자동차부문	여	10	-	5	-	15	24.95	856	86				-
자동차부문	여	2	-	1	-	3	27.59	152	76				-
합 계		429	-	61	-	490	21.04	40,113	94				-

7) 회사의 기구조직

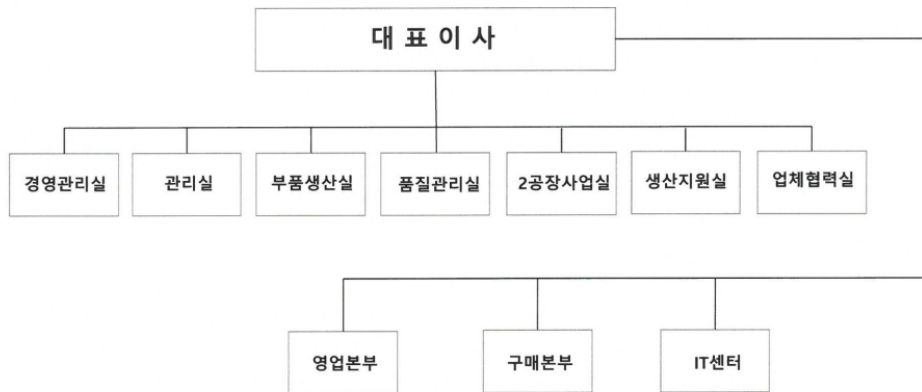

8) 주식에 관한 사항

① 발행한 주식의 종류와 수

(2023.12.31 현재)

(단위 : 원, 주, %)

주식의 종류	발행한 주식의 총수	주당 액면가액	액면가액 총액	구성비	비 고
보통주식	30,450,420	1,000	30,450,420,000	100	-
합 계		1,000	30,450,420,000	100	-

② 자본금변동 현황

주식발행일자	발행형태	발행한 주식의 내용					
		종류	수량	주당 액면가액	주당 발행가액	증(감)자후 자본금	비고
1974년 07월 15일	유상증자(주주배정)	보통주	300,000	1,000	1,000	300,000,000	설립
1981년 10월 07일	무상증자	보통주	300,000	1,000	1,000	600,000,000	-
1981년 10월 09일	무상증자	보통주	600,000	1,000	1,000	1,200,000,000	-
1981년 10월 13일	무상증자	보통주	600,000	1,000	1,000	1,800,000,000	-
1987년 02월 19일	-	보통주	360,000	5,000	-	1,800,000,000	주식병합
1987년 05월 20일	무상증자	보통주	28,000	5,000	5,000	1,940,000,000	-
1987년 05월 30일	유상증자(주주배정)	보통주	172,000	5,000	5,000	2,800,000,000	-
1987년 10월 02일	유상증자(일반공모)	보통주	240,000	5,000	8,000	4,000,000,000	기업공개
1988년 04월 30일	주식배당	보통주	66,000	5,000	5,000	4,330,000,000	-
1988년 08월 01일	무상증자	보통주	134,200	5,000	5,000	5,001,000,000	-
1988년 09월 05일	유상증자(주주배정)	보통주	259,800	5,000	11,000	6,300,000,000	-
1989년 04월 15일	주식배당	보통주	92,000	5,000	5,000	6,760,000,000	-
1992년 06월 22일	무상증자	보통주	405,600	5,000	5,000	8,788,000,000	-
1996년 12월 06일	무상증자	보통주	246,064	5,000	5,000	12,303,200,000	-
1996년 12월 06일	유상증자(주주우선공모)	보통주	703,040	5,000	27,900	13,533,520,000	-
2002년 11월 12일	무상증자	보통주	1,353,352	5,000	5,000	20,300,280,000	-
2004년 12월 02일	무상증자	보통주	2,030,028	5,000	5,000	30,450,420,000	-
2018년 05월 04일	액면분할	보통주	-	1,000	1,000	30,450,420,000	-

③ 주식사무

결산일	12월 31일		
기준일	12월 31일	주주명부 폐쇄기간	-
공고방법	www.koreamovenex.com / 한국경제신문		
주식업무대행기관	대리인의 명칭	주식회사 국민은행	
	사무취급장소	국민은행 증권대행부	

2. 영업의 경과 및 성과

1) 영업의 개황

지난 2023년은 코로나19의 앤데믹 선언으로 침체된 경기의 회복을 기대하였으나, 장기화 되는 러시아·우크라이나 사태로 원유, 원자재, 천연가스 가격이 상승하는 등 전 세계 경제활동에 악영향을 주어 경기 회복이 더디었습니다. 더불어 미국의 고금리 기조와 인플레이션으로 인해 글로벌 소비 심리의 위축과 경영 불확실성이 증가되는 한 해였습니다.

하지만, 이러한 어려운 경제여건 속에서도 당사의 판매실적은 전기대비 14% 증가한 8,728억원을 시현하였습니다. 사업부문별 판매실적을 살펴보면, 자동차부품 부문은 전년대비 16% 증가한 8,360억원, 프랜차이즈 부문은 전년대비 43% 감소한 122억원, 산업기계 부문은

전년대비 91% 증가한 105억원 그리고 기타 매출 141억원 입니다. 원자재 가격 상승 등 대내외 불확실한 경제 상황 속에서도 기존 사업의 수익성을 강화하고, 미래 성장동력 확보를 위해 우리 임직원들이 최선을 다한 결과입니다.

자동차부품 부문은 반도체 공급 부족 완화와 친환경차 수요 증가로 인해 사업계획을 초과하는 실적을 달성하였습니다. 차부품 수출의 원 달러 환율 상승효과로 당사 주력 생산품인 H/Shaft, AXLE Ass'y 제품의 매출이 증가하였습니다. 프랜지 부문은 계속되는 글로벌 수요 위축에 따른 조선, 플랜트의 업황이 부진하여, 전년 대비 저조한 판매 실적을 시현하였습니다.

2024년 우리는 예측할 수 없이 빠른 변화와 불확실한 현실에 직면하고 있습니다.

전 세계는 코로나19에서 벗어나 경제회복을 기대하고 있으나, 장기화 되는 러시아·우크라이나 전쟁, 미·중 갈등 심화, 각국의 보호무역주의 확산 등으로 전세계 공급망 불안과 탈세계화로 세계 경영환경 위기가 지속되고 있습니다. 이로 인해 파생된 고금리, 고물가, 고환율은 경기 회복에 있어서의 부정적인 요인으로 작용하며 불확실성은 계속될 것으로 전망됩니다.

자동차부품 부문은 완성차 업계가 기술 혁신과 융합, 연결을 키워드로 한 미래 모빌리티 시대로 빠르게 진입하고 있습니다. 이러한 환경에 발맞춰 가기 위해 새로운 형태의 변화가 닥쳐 오더라도 두려움 없이 대응할 수 있는 역량이 어느 때보다도 절실한 시기입니다. 또한 새로운 경영환경인 ESG를 준수하기 위해 환경, 사회, 지배구조 3가지의 비재무적 성과인 사회적 책임을 수행하는 경영환경에 대해서도 준비해야 합니다. 이러한 자동차 산업의 패러다임과 경영환경의 변화에 대해 장기적인 안목으로 노력과 투자가 필요한 상황입니다.

이 격변의 환경을 헤쳐 나가기 위해 회사는 2024년을 “핵심 역량 강화와 수익성 확보로 미래 100년 기업으로의 재도약 기반 구축”으로 경영 중점 과제를 세웠으며, 구체적으로 <첫째, 사업부별 운영 최적화 및 생산성 향상으로 원가 경쟁력, 수익성 확보>. <둘째, 정성과 신뢰의 품질 정착을 통한 고객 만족 실현>. <셋째, 소통과 이해를 통한 선진 노사문화 구축, 기준과 원칙을 준수하는 기업문화 정착 >. <넷째, 윤리 준법 경영을 기반으로 한 투명하고 공정한 기업 운영>. 이 네 가지를 올 해의 세부 목표로 추진하여 혁신과 도전으로 위기를 극복하며, 미래를 위한 지속 성장 능력 확보를 통해 글로벌 경쟁력을 갖출 수 있도록 전 임직원이 혼연일체가 되어 더욱 총력을 기울일 것입니다.

2) 주요사업부문 또는 제품의 생산현황

(단위 : EA, 백만원)

구 분	생 산 실 적					
	수 량			금 액		
	제50기	제49기	제48기	제50기	제49기	제48기
차부품	21,410,138	19,746,267	16,265,530	1,049,376	886,645	810,186
차단조	4,284,238	4,507,611	3,511,285	77,897	70,155	61,100
프랜지	248,488	300,464	240,026	14,918	20,189	15,053
산업기계 및 기타	80	54	36	10,175	5,317	1,733
합 계	25,942,944	24,554,396	20,016,877	1,152,366	982,306	888,072

3) 제품판매 실적

(단위 : EA, 백만원)

제품명	판매구분	판매 실적					
		수량			금액		
		제50기	제49기	제48기	제50기	제49기	제48기
차부품	내수	2,694,377	4,828,000	5,374,453	141,005	164,671	152,194
	수출	18,381,452	12,802,606	10,870,696	614,125	487,329	386,098
	합계	21,075,829	17,630,606	16,245,149	755,130	652,000	538,291
차단조	내수	3,734,706	3,983,469	4,064,813	49,774	46,512	38,815
	수출	511,627	497,094	467,050	31,085	25,004	23,370
	합계	4,246,333	4,480,563	4,531,863	80,859	71,516	62,185
프랜지	수출	115,952	174,094	176,586	6,058	11,572	5,653
	내수	34,849	54,361	34,604	6,146	9,822	6,233
	합계	150,801	228,455	211,190	12,204	21,394	11,886
산업기계 및 기타	내수	80	54	36	10,544	5,510	1,796
	수출	-	-	-	-	-	-
	합계	80	54	36	10,544	5,510	1,796
합계	내수	6,545,115	8,985,617	9,615,888	207,380	228,264	198,458
	수출	18,927,928	13,354,061	11,372,350	651,356	522,155	415,700
	합계	25,473,043	22,339,678	20,988,238	858,736	750,419	614,158

3. 관계회사 및 자회사 투자지분현황 등

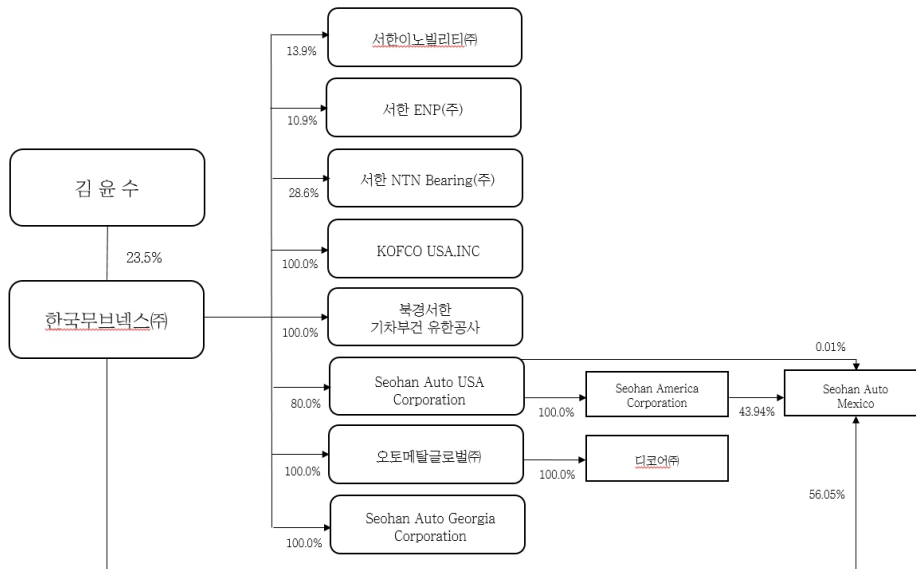

(2023.12.31 현재)

(단위 : 억원, 천\$, 백만원, %)

구분	법인명	설립일자	소재지	자본금	주요업종	지분율(%)	거래관계
----	-----	------	-----	-----	------	--------	------

국내	서한이노빌리티(주)	1996.04.03	진천	106억원	자동차부품	13.9	자동차부품임가공 등
	서한이앤피(주)	2009.12.30	경주	212억원	금속단조제품	10.9	프랜지
	서한엔티엔베어링(주)	2010.01.27	경주	348억원	금속단조제품	28.6	자동차부품
	오토메탈글로벌(주)	2013.10.29	경주	42억원	금속단조제품	100.0	자동차부품
해외	KOFCO USA	1997.01.16	미국(디트로이트)	500천\$	도,소매업	100.0	프랜지
	북경서한	2003.10.08	중국(베이징)	49백만원	자동차부품	100.0	자동차부품
	Seohan Auto USA	2007.04.06	미국(애틀란타)	10,000천\$	자동차부품	80.0	자동차부품
	SEOHAN AUTO MEXICO	2015.01.14	멕시코	24,782천\$	자동차부품	56.0	자동차부품
	SEOHAN AUTO GEORGIA	2022.10.13	미국(조지아)	10,000천\$	자동차부품	100.0	자동차부품

4. 최근 3년간 영업실적 및 재산상태

1) 영업실적

① 요약포괄손익계산서

한국무브텍스주식회사

(단위 : 백만원)

구 분	제50기	제49기	제48기
매출액	872,850	766,771	626,502
영업이익	30,907	14,724	16,057
계속사업이익 [중단사업손익이 없을 경우 기재 생략]	-	-	-
당기순이익	34,787	22,719	17,365
총포괄손익	26,844	25,090	19,471
기본주당순이익(원)	1,142	746	570

2) 재산상태

① 요약재무상태표

한국무브텍스주식회사

(단위 : 백만원)

구 분	제50기	제49기	제48기
[유동자산]	274,510	272,913	269,159
· 현금 및 현금성자산	6,862	11,805	24,054
· 매출채권 및 기타채권	200,984	194,434	170,917
· 재고자산	64,412	63,140	72,543
· 기타유동자산	2,252	3,534	1,645
[비유동자산]	216,637	213,223	181,237
· 기타비유동금융자산	3	1,133	993
· 장기매출채권및기타채권	7,813	6,351	5,576
· 기타포괄손익-공정가치측정금융자산	116	62	108
· 관계기업투자주식	17,203	19,317	14,317

• 종속기업투자주식	49,026	37,256	23,191
• 유형자산	137,883	138,513	132,406
• 무형자산	3,341	3,368	3,413
• 사용권 자산	293	335	1,233
• 이연법인세자산	-	907	-
• 순확정금융자산	459	5,681	-
• 당기손익-공정가치금융자산	500	300	-
자산총계	491,147	486,136	450,396
[유동부채]	231,866	251,198	231,371
[비유동부채]	5,037	5,406	12,996
부채총계	236,903	256,604	244,367
[자본금]	30,450	30,450	30,450
[기타불입자본]	17,915	17,915	17,915
[기타자본구성요소]	(144)	(344)	(151)
[이익잉여금]	206,023	181,511	157,815
자본총계	254,244	229,532	206,029
부채와자본총계	491,147	486,136	450,396
종속,관계,공동기업 투자주식의 평가방법	원가법	원가법	원가법

5. 회사가 대처할 과제
(영업의 개황 및 사업보고서상의 회사의 개요 참조)

6. 이사 및 감사의 현황

1) 등기임원

(기준일 : 2023.12.31)

(단위 : 주)

성명	성별	출생년월	직위	등기임원 여부	상근 여부	담당 업무	주요경력	재직기간	임기 만료일	회사와의 거래관계	타법인 경직현황
이현덕	남	1958년 10월	대표이사	사내이사	상근	총괄업무	-부산대학교 기계공학과 학사 -현대오비스(주) 진천공장장 상무 -現 한국무브박스(주) 대표이사	3년	2024년 03월 26일	-	-
박용덕	남	1962년 12월	전무이사	사내이사	상근	경영관리업 무	-강원대학교 경영학과 학사 -한국무브박스(주) 근무 -現 한국무브박스(주) 경영관리실 장	35년	2024년 03월 26일	-	-
김오영	남	1966년 01월	상무이사	사내이사	상근	재무	-울산대학교 경영학과 학사 -서한이노빌리티(주) 기획팀 이사 -現 서한그룹 재무실 상무이사	33년	2026년 03월 31일	-	-

한상호	남	1966년 03월	감사	감사	상근	감사	-고려대학교 무역학과 학사 -하나은행 지정장 및 종로지역대표 -現 미래신용정보(주) 전무이사	1년	2026년 03월 31일	-	-
박일중	남	1966년 08월	사외이사	사외이사	비상근	사외이사	-고려대학교 경제학과 석사 -안진 세무법인 전무 -現 비엔에이치 세무법인 전무	2년	2024년 03월 26일	-	-

2) 미등기임원

(기준일 : 2023.12.31)

(단위 : 주)

	성명	성별	생년월일	직위	상근여부	담당업무	주요경력	소유주식수		재직기간	비고
								의결권 있는주식	의결권 없는주식		
1	김용석	남	1972.06.13	부회장	상근	부회장	-고려대학교 경영학과 학사 -New York Univ. MBA -前 서한산업(주) 대표이사	3,399,635	-	8년	-
2	김용준	남	1977.03.13	부사장	상근	영업본부장	-서강대학교 신문방송학과 학사 -Cornell Univ. MBA -現 한국우브넥스(주) 영업본부장	1,133,210	-	1년	-
3	오선택	남	1961.03.19	전무이사	상근	구매본부장	-조선대학교 기계공학과 학사 -한국우브넥스(주) 근무 -現 한국우브넥스(주) 구매본부장	-	-	1년	-
4	배기정	남	1961.01.19	상무이사	상근	영업실장	-경남대학교 무역과 학사 -한국우브넥스(주) 근무 -現 한국우브넥스(주) 영업실장	-	-	33년	-
5	이동욱	남	1966.01.21	상무이사	상근	부품생산실장	-경남대학교 기계설계학과 학사 -한국우브넥스(주) 근무 -現 한국우브넥스(주) 부품생산실장	-	-	31년	-
6	이철범	남	1965.09.27	상무이사	상근	IT센터장	-울산대학교 전자계산학과 학사 -한국우브넥스(주) 근무 -現 한국우브넥스(주) IT센터장	-	-	1년	-
7	이종호	남	1970.06.20	상무보	상근	품질관리실장 생산지원실장	-수산대학교 재료공학과 학사 -한국우브넥스(주) 근무 -現 한국우브넥스(주) 품질관리실장, 생산지원실장 겸임	-	-	28년	-
8	오통이	남	1966.05.06	상무보	상근	2공장사업실장	-영남대학교 기계설계학과 -한국우브넥스(주) 근무 -現 한국우브넥스(주) 2공장사업실장	-	-	31년	-
9	박광희	남	1968.03.19	상무보	상근	업체협력실장	-경남대학교 산업공학과 학사 -한국우브넥스(주) 근무 -現 한국우브넥스(주) 업체협력실장	-	-	15년	-
10	박정환	남	1969.08.24	상무보	상근	관리실장	-울산대학교 경제학과 학사 -한국우브넥스(주) 근무 -現 한국우브넥스(주) 관리실장	-	-	27년	-

7. 대주주현황

(기준일 : 2023.12.31)

(단위 : 주, %)

성명	관계	주식의 종류	소유주식수(지분율)				회사와의 거래관계	해당 대주주에 대한 회사의 출자현황	비고
			기 초		기 말				
			주식수	지분율	주식수	지분율			
김윤수	본인	보통주	7,151,285	23.49	7,151,285	23.49	-	-	-
김용석	자	보통주	3,399,635	11.16	3,399,635	11.16	-	-	-
김용범	자	보통주	1,133,210	3.72	1,133,210	3.72	-	-	-
김용준	자	보통주	1,133,210	3.72	1,133,210	3.72	-	-	-
계		보통주	12,817,340	42.09	12,817,340	42.09	-	-	-
		우선주	-	-	-	-	-	-	-
		기 타	-	-	-	-	-	-	-

8. 회사, 회사 및 자회사 또는 회사의 자회사의 타회사에 대한 출자현황

(기준일 : 2023.12.31)

(단위 : 주, %)

타회사 명칭		투자 및 출자회사 (당사 또는 자회사)	다른 회사에 출자한		당사에 출자한 타회사의	
			소유주식수(주)	소유비율(%)	소유주식수(주)	소유비율(%)
국내	서한이노빌리티(주)	당사	266,666	13.9	-	-
	서한이앰피(주)	당사	464,645	10.9	-	-
	서한엔티엔베어링	당사	1,993,508	28.6	-	-
	오토메탈글로벌(주)	당사	850,689	100.0	-	-
해외	KOFCOUSA(주)	당사	500	100.0	-	-
	북경서한	당사	6,000,000	100.0	-	-
	SEOHAN AUTO USA	당사	8,000	80.0	-	-
	SEOHAN AUTO MEXICO	당사	-	56.0	-	-
	SEOHAN AUTO GEORGIA	당사	10,000	100.0	-	-

9. 주요채권자 현황

(기준일 : 2023.12.31)

(단위 : 백만원, 주, %)

채권자명	채권액	소유주식수	소유비율	비고
KDB산업은행	4,750	-	-	-
수출입은행	10,000	-	-	-
합계	14,750	-	-	-

10. 결산기 이후에 생긴 중요한 사실

(1) 유상증자

당사는 2024년 2월 16일과 2024년 3월 18일 이사회 결의에 의거하여 서한엔티엔베어링 주식회사와 SEOHAN AUTO GEORGIA의 유상증자에 참여하였습니다.

(2) 종속기업 합병

2024년 2월 21일 종속기업인 SEOHAN AUTO USA는 SEOHAN AMERICA를 피합병법인으로 하여 흡수합병 하였습니다.

11. 기타 영업에 관한 중요한 사실

1) 당사 및 그 종속기업의 영업실적 및 재산상태

① 요약연결포괄손익계산서

한국무브텍스주식회사와 그 종속회사 (단위 : 백만원)

구 분	제50기	제49기	제48기
매출액	1,510,806	1,371,354	1,003,928
영업이익	59,338	37,004	26,202
계속사업이익 [중단사업손익이 없을 경우 기재 생략]	-	-	-
당기순이익	50,489	35,640	19,748
총포괄이익	42,067	40,232	27,505
당기순이익의 귀속			
지배기업의 소유주지분	47,173	33,340	18,622
비지배지분	3,316	2,299	1,126
당기총포괄손익의 귀속			
지배기업의 소유주지분	39,021	38,203	26,649
비지배지분	3,046	2,029	856
기본주당순이익(원)	1,549	1,095	612
연결에 포함된 회사수	9	9	7

② 요약연결재무상태표

한국무브텍스주식회사와 그 종속회사 (단위 : 백만원)

구 분	제50기	제49기	제48기
[유동자산]	487,704	465,324	401,696
· 현금 및 현금성자산	68,105	42,125	40,052
· 매출채권 및 기타채권	307,973	301,454	242,702
· 재고자산	104,061	114,109	113,648
· 기타유동자산	7,565	7,636	5,294
[비유동자산]	387,021	334,070	297,655
· 투자자산	45,165	55,890	43,733

· 유형자산	310,201	267,343	243,996
· 무형자산	6,392	6,415	3,964
· 장기매출채권및기타채권	25,263	4,422	5,962
자산총계	874,725	799,394	699,351
[유동부채]	437,478	456,204	406,546
[비유동부채]	96,067	41,945	30,206
부채총계	533,545	498,149	436,752
[지배기업소유지분]	326,115	292,088	256,144
· 자본금	30,450	30,450	30,450
· 기타불입자본	22,173	24,681	24,681
· 기타자본구성요소	10,193	9,251	8,412
· 이익잉여금	263,299	227,706	192,601
[비지배지분]	15,065	9,157	6,455
자본총계	341,180	301,245	262,599
부채와자본총계	874,725	799,394	699,351

③ 연결재무제표의 연결에 포함된 회사

사업 연도	연결에 포함된 회사명	전기대비 연결에 추가된 회사명	전기대비 연결에서 제외된 회사명
제50기	-한국무브박스(주) -북경서한 -SEOHAN AUTO USA -KOFKO USA -오토메탈글로벌(주) -SEOHAN AMERICA -SEOHAN AUTO MEXICO -SEOHAN AUTO GEORGIA -디코어(주)	-	-
제49기	-한국프랜지공업(주) -북경서한 -SEOHAN AUTO USA -KOFKO USA -오토메탈글로벌(주) -SEOHAN AMERICA -SEOHAN AUTO MEXICO -SEOHAN AUTO GEORGIA -동강(주)	SEOHAN AUTO GEORGIA 동강(주)	-

제48기	-한국프랜지공업(주) -북경서한 -SEOHAN AUTO USA -KOFKO USA -오토메탈글로벌(주) -SEOHAN AMERICA -SEOHAN AUTO MEXICO	-	중경서한
------	---	---	------

- 자동차부품용 단조제품 공급안정화 및 사업다각화 목적으로 2013년10월29일에 오토메탈글로벌(주)를 설립하였습니다.
- 기아자동차 멕시코 생산 법인 설립에 따른 동반 진출 확정으로 Seohan Auto USA Corp가 단독출자하여, 2015년1월14일 SEOHAN AMERICA, SEOHAN AUTO MEXICO를 설립하였습니다.
- 현대자동차 중국내 합작법인인 베이징 현대자동차가 중경(충칭)에 공장설립이 결정되어, 북경서한NTN이 단독출자하여, 2015년9월30일에 중경서한NTN을 설립하였습니다.
- 2021년12월2일 한국프랜지공업(주)의 손자회사인 중경서한은 중국 현지 법인의 경영 효율화를 위해 청산 완료하였습니다.
- 2022년10월12일 현대자동차 미국 조지아 전기차 생산 법인 설립에 따른 동반 진출 및 생산효율화를 위해 Sehan Auto Georgia를 설립하였으며 2022년11월8일 자본금 USD 10,000,000를 단독 출자하였습니다.
- 2022년10월18일 자동차부품의 원활한 공급 및 생산효율화를 위해 종속회사인 오토메탈글로벌(주)가 동강(주)를 100% 인수하였습니다.
- 2023년 6월26일 오토메탈글로벌(주) 설비 투자를 위해 유상증자에 참여하였으며 자본금 60억을 단독 출자하였습니다.